

Magliaso, 4 agosto 2014

RM n° 964 / 30.7.2014

MESSAGGIO MUNICIPALE n° 316

accompagnante i Conti consuntivi dell'anno 2013.

Egregio signor Presidente,
Gentili signore, egregi signori Consiglieri,

sottoponiamo alla vostra attenzione per esame e deliberazione di competenza, i conti consuntivi per l'anno 2013 del Comune e dell'Azienda comunale acqua potabile (ACAP).

Le due contabilità sono state oggetto di revisione da parte della società Interfida Revisioni e Consulenze SA di Mendrisio, i cui rapporti riassuntivi sono parte integrante della documentazione inerente ai conti 2013.

L'esercizio del Comune chiude con un leggero **avanzo di fr. 36'030.57**, confermandosi in linea con quanto preventivato, come testimoniamo i dati di chiusura della gestione corrente:

	Consuntivo 2013	Preventivo 2013	Differenze
Totale spese	6'392'427.93	5'187'043.00	1'205'384.93
Totale ricavi	6'428'458.50	5'237'061.00	1'191'397.50
Risultato d'esercizio	36'030.57	50'018.00	- 13'987.43

L'esercizio 2013 chiude con un risultato d'esercizio positivo di fr. 36'030.57, dopo la registrazione di un ammortamento supplementare di fr. 1'064'405.75, contro un avanzo preventivato pari a fr. 50'018.00.

L'avanzo generale, dato dall'autofinanziamento dedotto l'onere netto d'investimento, è pari a fr. 912'415.27 (vedi pag. 53 dei conti).

Tenuto conto che una destinazione a bilancio di un tale risultato avrebbe comportato il superamento dell'ammontare del Capitale proprio rispetto al gettito d'imposta cantonale (Capitale di fr. 5'144'105.64 contro Gettito 2011 di fr. 4'665'214.00), andando così in contrasto con le disposizioni previste dall'art. 169 LOC, il Municipio ha deciso, dopo preventiva condivisione con il Presidente della Commissione della gestione sig. Foletti, di procedere già a consuntivo con degli ammortamenti supplementari per un totale di fr. 1'064'405.75.

E' noto che di regola non si possono stabilire degli ammortamenti supplementari in sede di consuntivo, ma poiché un aggiornamento del preventivo in questo momento non ha granché senso e che in ogni caso si dovrebbero prevedere degli ammortamenti supplementari nel 2015 per rientrare nei limiti con il Capitale proprio, si è ritenuto opportuno e giustificato procedere in tale senso, con il benessere anche della società di revisione, che nel suo rapporto deve segnalare il fatto degli ammortamenti supplementari solo a consuntivo, ma i cui responsabili ne hanno condiviso pienamente senso, scopo e tempistica.

Non va, infatti, dimenticato e sottovalutato che gli ammortamenti supplementari di oggi, consentiranno di registrare una minore incidenza di quelli ordinari sulla gestione corrente degli esercizi futuri.

Le maggiori entrate che hanno influenzato positivamente il risultato d'esercizio 2013, sono così riassumibili:

(Importi arrotondati)

➤ 210.436.01	Rimborsi da assicurazioni	fr. 40'000.00
➤ 900.400.00	Sopravvenienze d'imposta	fr. 494'000.00
➤ 900.401.01	Imposte persone giuridiche	fr. 62'000.00
➤ 900.402.00	Imposte alla fonte	fr. 102'000.00
➤ 930.441.02	Partecipazione TUI	<u>fr. 379'000.00</u>
		<u>fr. 1'077'000.00</u>

Le cifre registrate nei conti sopraccitati saranno debitamente illustrate in sede di commento sui singoli dicasteri.

Nel loro complesso possiamo comunque affermare che ci troviamo confrontati con delle situazioni d'incasso del tutto straordinarie (fatto salvo per le imposte PG), che difficilmente si potranno riproporre in futuro e in ogni caso non contemporaneamente nel medesimo esercizio contabile.

E' giusto quindi nutrire la dovuta soddisfazione per quanto si è prodotto a livello di entrate finanziarie lo scorso anno, ma ciò non deve indurre a entusiasmi oltre misura, perché come detto siamo alla presenza di una situazione del tutto contingente al 2013, e di conseguenza non si riproporrà sin già dal prossimo preventivo 2015, dove per contro si risconteranno nuovi oneri e minori ricavi per il Comune (polizia intercomunale, direzione scolastica congiunta con Caslano, decadenza privativa AIL, decadenza rimborso quota multe radar fisso).

Di seguito presentiamo l'evoluzione negli anni del risultato d'esercizio, raffrontato con quello di preventivo, dove emerge chiaramente che le previsioni finanziarie sono molto meno attendibili di quelle meteorologiche!

Battute a parte, gli ultimi dodici esercizi contabili presi in considerazione, hanno in effetti proposto esiti assai diversi di quelli preventivati, per fortuna sempre con delle chiusure che si sono rivelate, anche quelle nelle cifre rosse, molto più positive del previsto.

Risultato d'esercizio anni 2002-2013

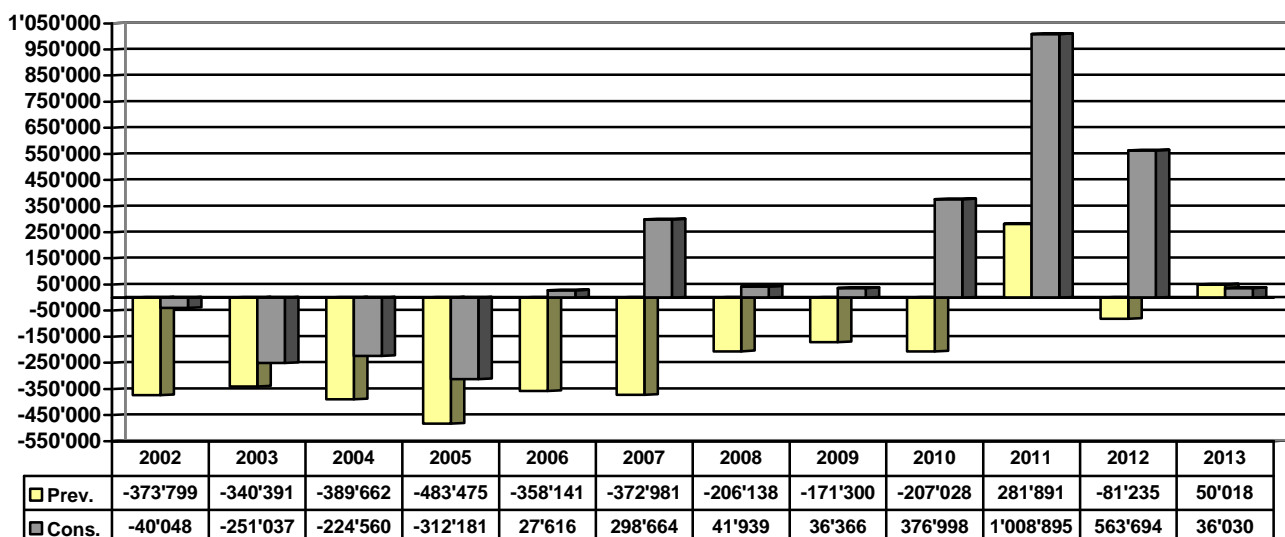

Nota: ammortamenti supplementari: anno 2009 fr. 200'129.65 / anno 2011 fr. 510'112.00 / anno 2014 fr. 1'064'405.75

Attività organi comunali

Nel secondo anno della Legislatura 2012-2016, il Consiglio comunale è stato convocato in tre occasioni, deliberando nelle sessioni del 4 febbraio, 22 aprile e 14 ottobre sui seguenti temi (tutti approvati):

- conti preventivi 2013;
- conti consuntivi 2012;
- Piano finanziario 2013-2017;
- nuovi Statuti dell'Ente Regionale PCi Lugano-Campagna, del Consorzio Casa anziani Cigno Bianco di Agno, del Consorzio Depurazione Acque della Magliasina;
- richiesta di un credito d'investimento di fr. 243'000.00 riguardante l'esecuzione di opere di premunizione contro la caduta sassi in località San Giorgio e Vigotti;
- quattro richieste di concessione dell'attinenza comunale (quattro adulti e due minori).

Il Municipio nel corso del 2013 si è per contro riunito in ventisei occasioni, a cadenze di regola quindicinali, durante le quali ha vagliato, discusso e preso decisioni riguardanti complessivamente 391 trattande.

Evoluzione della popolazione

L'Ufficio controllo abitanti registra una popolazione in aumento, nonostante il saldo naturale negativo, con 14 decessi a fronte di sole 5 nascite.

Gli arrivi nel Comune sono stati 118, mentre le partenze sono state 86, che hanno portato il totale degli abitanti di Magliaso al 31 dicembre 2013 a 1526 unità, con un incremento di 23 persone rispetto alla fine del 2012.

I cittadini svizzeri erano 1177 (77.13%), di cui 155 attinenti, 683 ticinesi e 339 confederati.

I cittadini stranieri erano 349 (22.87%), di cui 219 italiani, 33 tedeschi e 31 portoghesi. I rimanenti 66 cittadini stranieri erano ripartiti su 29 differenti nazionalità.

La popolazione di Magliaso è quindi rappresentante di 33 diverse nazioni.

Sono 710 le persone coniugate (46.53%), 566 i celibi/nubili (37.09%), 130 i vedovi/e (8.52%), 120 i divorziati/separati (7.86%).

La popolazione attiva raggiunge quota 873 persone (57.21%), sono invece 277 i giovani tra 1 e 19 anni (18.15%).

Quanto alle persone della terza età, quelle con più di 65 anni sono 376 (24.64%), delle quali con più di 80 anni 137 (8.98%) e con più di 90 anni 37 (2.42%).

Alla fine del 2013 da segnalare che Magliaso poteva ancora vantare ben tre decane, ospiti della Residenza Rivabella, una nata nel 1907 e due nel 1913.

AMMINISTRAZIONE COMUNALE

I dati d'insieme del consuntivo 2013 sono i seguenti:

Costi e ricavi per totale	Consuntivo 2013	Preventivo 2013	Differenza
Totale dei costi	6'392'427.93	5'187'043.00	1'205'384.93
Ricavi (senza imposte)	1'920'708.65	1'650'311.00	- 270'397.65
Fabbisogno previsto		3'536'732.00	934'987.28
Imposte	4'507'749.85		
Avanzo d'esercizio	36'030.57		
Fabbisogno di preventivo		3'536'732.00	
Maggior costo netto di gestione		934'987.28	
Fabbisogno effettivo di consuntivo			4'471'719.28
Imposte 2013 a consuntivo		4'013'894.95	
Sopravvenienze d'imposta		493'854.90	
Totale imposte a consuntivo			4'507'749.85
Risultato d'esercizio, con imposte			36'030.57

I costi complessivi di gestione corrente, fr. 6'392'427.93, registrano un aumento del 23.24% rispetto al preventivo; se si fa però astrazione degli ammortamenti supplementari, le spese sono aumentate di fr. 140'979.18 (+ 2.72%) rispetto alle previsioni. Confrontando i costi 2013 con il consuntivo 2012, l'incremento è stato di fr. 132'998.64, pari a + 2.56%.

Per quanto attiene ai ricavi correnti, fr. 6'428'458.50, sono maggiori di fr. 1'191'397.50 (+ 22.75%) rispetto al preventivo e di fr. 669'740.81 (+ 11.63%) rispetto al consuntivo 2012. Si richiamano però le citate entrate straordinarie 2013 per 1,077 milioni di franchi.

I dati poco prima indicati, permettono quindi la chiusura dell'anno 2013 con un nuovo risultato dal segno "+", facendo quindi segnare per l'ottavo anno contabile consecutivo un avanzo d'esercizio, che nell'occasione è pari a fr. 36'030.57.

Moltiplicatore d'imposta

La valutazione del gettito d'imposta comunale inserita a consuntivo, è stata definita sulla base di un moltiplicatore al 75%, adottato dal Legislativo il 4 febbraio 2013, con l'approvazione del M.M. n° 305 per la presentazione dei conti preventivi.

Un moltiplicatore d'imposta la cui aliquota è stabile al 75% da dieci anni, infatti, è in vigore dal 2004, quando il Municipio è stato obbligato ad aumentare la pressione fiscale di cinque punti percentuali a seguito della continua erosione delle risorse fiscali comunali, innescata a quel tempo da un'incontrollata quanto inopinata politica cantonale in materia di sgravi fiscali.

Valutazione gettito d'imposta 2013

Il gettito fiscale comunale per l'anno in esame, tenuto conto del già indicato moltiplicatore al 75%, presenta per le persone fisiche (PF) una valutazione di fr. 3'398'000.00, mentre per le persone giuridiche (PG) si fissa a fr. 270'000.00, per un gettito d'imposta comunale complessivo di fr. 3'668'000.00, con un incremento di fr. 105'000.00 rispetto alla previsione del consuntivo 2012 (PF fr. 65'000.00 / PG fr. 40'000.00), mentre l'aumento in confronto alla stima di preventivo 2013 risulta di fr. 81'250.00 (PF fr. 19'000.00 / PG fr. 62'250.00).

Il gettito d'imposta cantonale 2011 accertato per Magliaso, comunicato il 17 aprile 2014 dalla Sezione degli enti locali, presenta le seguenti risultanze:

- Gettito complessivo fr. 4'665'214.00
 - Persone fisiche fr. 4'086'011.00 di cui fr. 537'515.00 imposte valutate
 - Persone giuridiche fr. 297'954.00 di cui fr. 61'738.00 imposte valutate
 - Imposte alla fonte fr. 281'036.00

Proponiamo di seguito l'evoluzione del gettito cantonale nel quadriennio 2007-2011:

GETTITO	2007	2008	2009	2010	2011
Persone fisiche	fr. 3'404'277	fr. 3'441'507	fr. 3'770'161	fr. 3'926'676	Fr. 4'086'011
Persone giuridiche	fr. 259'121	fr. 270'814	fr. 255'378	fr. 198'454	Fr. 297'954
Imposte alla fonte	fr. 89'908	fr. 94'948	fr. 212'360	fr. 208'714	Fr. 281'036
Imposta immobiliare persone giuridiche	<i>Quota non riconosciuta per misure risparmio</i>	fr. 31'066	<i>Ripartita solo imposta aziende idroelettriche</i>	fr. 0	fr. 213
Totale gettito	fr. 3'753'306	fr. 3'838'335	fr. 4'237'899	fr. 4'333'844	fr. 4'665'214

Ulteriore consolidamento dell'ultimo gettito cantonale accertato sia a livello di PF che di PG, con quest'ultime che beneficiano di una nuova situazione contributiva da parte di un'assoggettata, registrando così un incremento del 50% rispetto al gettito 2010, compensando così ampiamente la contrazione in quell'anno di un'importante partita fiscale.

E' comunque noto come il gettito PG sia molto discontinuo nel suo andamento da un anno all'altro, dipendendo molto le aziende dalle contingenze dei mercati finanziari ed economici, come si può ben evincere dalla precedente tabella.

Pure il gettito PF ha registrato un nuovo incremento pari a fr. 159'335.00 (+ 4.06%), grazie alla sempre positiva attività edilizia sul nostro territorio, che porta di riflesso nuovi contribuenti, e questo grazie anche all'aspetto fiscale sempre attrattivo del nostro Comune, così come per quanto lo stesso può offrire a livello di servizi e qualità di vita (traffico escluso).

Abbiamo già in più occasioni fatto osservare come le nostre valutazioni del gettito d'imposta comunale sono allestite con l'ausilio dei dati a livello di gettito cantonale accertato, che però si riferisce sempre e comunque a dati non del tutto consolidati (imposte valutate) e riferiti a un periodo fiscale di due anni addietro.

Quale ausilio aggiuntivo per la valutazione, tali cifre sono raffrontate con quelle delle statistiche del Centro sistemi informativi di Bellinzona, riferite all'esercizio dell'anno precedente quello in esame.

Sull'attendibilità di questa nostra annuale previsione, rimandiamo volentieri al rapporto dell'organo di revisione, che esprime parere positivo sulla sua correttezza.

Valutazione che risulta superiore rispetto a quella inserita nel Piano finanziario 2013-2017, presentato nell'autunno 2013, come si può evincere dal sottostante specchio:

<u>Anno 2013</u>	<u>Piano finanziario</u>	<u>Valutazione</u>	<u>Differenza</u>
Persone fisiche	fr. 3'121'500.00	fr. 3'160'000.00	+ fr. 38'500.00
Persone giuridiche	fr. 187'500.00	fr. 225'000.00	+ fr. 37'500.00
Imposta immobil. comunale	fr. 255'000.00	fr. 260'000.00	+ fr. 5'000.00
Imposta personale	fr. 23'000.00	fr. 23'000.00	fr. 0.00
TOTALE gettito comunale	<u>fr. 3'587'000.00</u>	<u>fr. 3'668'000.00</u>	<u>+ fr. 81'000.00</u>

Proponiamo di seguito il dettaglio della valutazione dei diversi gettiti per l'anno d'imputazione, con arrotondamento delle cifre esposte (vedi anche pag. 46 conti consuntivi):

PERSONE FISICHE

Gettito cantonale accertato PF 2011			4'086'000
Previsione di crescita gettito PF 2012	1.00%	40'860	
Previsione di crescita gettito PF 2013	2.00%	82'537	
<i>(dati % come Piano finanziario 2013-17 Interfida)</i>			
Aggiornamento contribuenti anno 2012-2013		0	
Totale crescita gettito		<u>123'397</u>	123'397
<u>Gettito cantonale 2013 PF (presunto)</u>			<u>4'209'397</u>

<u>Gettito comunale 2013 PF</u> (moltiplicatore 75%)	cto 900.400.01	3'160'000
---	----------------	------------------

PERSONE GIURIDICHE

Gettito cantonale accertato PG 2011			297'954
Previsione di crescita gettito PG 2012	0.00%	0.00	
Previsione di crescita gettito PG 2013	0.00%	0.00	
<i>(dati % come Piano finanziario 2013-17 Interfida)</i>			
Totale crescita gettito		<u>0.00</u>	0.00
<u>Gettito cantonale 2013 PG (presunto)</u>			<u>297'954</u>

<u>Gettito comunale 2013 PG</u> (moltiplicatore 75%)	cto 900.401.01	225'000
---	----------------	----------------

IMPOSTA IMMOBILIARE COMUNALE

Persone fisiche		215'000
Persone giuridiche		45'000
	cto 900.402.00	260'000

IMPOSTA PERSONALE

cto 900.400.04	23'000
----------------	---------------

Totale gettito comunale 2013 (moltiplicatore 75%) **3'668'000**

G E S T I O N E C O R R E N T E
O S S E R V A Z I O N I S U I S I N G O L I D I C A S T E R I

Entriamo ora nel dettaglio dei dieci dicasteri e come di consuetudine si evidenzieranno le più significative variazioni che si sono registrate sui singoli conti di spesa o di ricavo, rispetto alle cifre di preventivo 2013.

0 AMMINISTRAZIONE GENERALE

	Consuntivo	Preventivo	Var. %
SPESE	fr. 710'880.72	fr. 674'870.00	+ 5.34%
RICAVI	fr. 55'482.50	fr. 34'500.00	+ 60.82%

010 Legislativo ed esecutivo**010.365.25 Contributi a Comitati referendari / iniziattivisti + fr. 5'000.00**

Il 9 giugno 2013 i cittadini ticinesi hanno bocciato in votazione popolare l'iniziativa costituzionale del 22 marzo 2012 denominata "Circonvallazione del Basso Malcantone tutta in galleria: che sia il popolo a scegliere".

Iniziativa contro la quale si era formato un Comitato capitanato dai Comuni di Agno, Bioggio e Manno, e al quale anche il Municipio di Magliaso aveva deciso di aderire, poiché preoccupato dalle conseguenze negative in caso di accettazione dell'iniziativa, con una galleria da Bioggio a Ponte Tresa che andava a sovvertire completamente i progetti della Circonvallazione di Agno e Bioggio e delle due gallerie di Magliaso e Caslano, annullando così il lavoro di anni, che aveva finalmente trovato il consenso di Enti e Comuni, con il consolidamento dei suddetti progetti nella scheda M3 del Piano Direttore Cantonale e nel Piano di Agglomerato del Luganese (PAL2).

L'adesione al Comitato comportava per i Comuni il sostenere anche finanziariamente la campagna per il NO all'iniziativa, con dei contributi quantificati dall'Associazione Regione Malcantone su incarico della Conferenza dei Sindaci, che per Magliaso è significato un esborso di fr. 5'000.00.

Un impegno misurato di risorse, concesso nella massima trasparenza, nel rispetto delle vigenti normative e dei limiti d'intervento delle Autorità locali su oggetti di livello cantonale, suffragato dalle indicazioni fornite dalla Sezione enti locali con Circolare SEL n° 1/9.1.2013.

020 Amministrazione generale**020.301.01 Stipendi personale + fr. 12'022.65**

In sede di preventivo non si è in particolare inclusa la gratifica per anzianità di servizio a favore di un dipendente, poiché vi era anche l'opportunità per la persona interessata di convertire tutta o in parte l'indennità, opzione che al momento del sorgere del diritto non è stata fatta valere.

020.311.00 Acquisto / noleggio mobili, macchine e attrezzi + fr. 11'069.25

Nel corso dell'anno si è riscontrata l'esigenza di alcuni acquisti di apparecchi, finalizzati al miglioramento delle attività e dei servizi forniti all'utenza:

- registratore sedute Consiglio comunale, fr. 1'050.00;
- PC portatile per l'Amministrazione, fr. 1'258.00;
- proiettore video (beamer) per sala multiuso, 3'471.65;
- armadio classificatore per ufficio servizio sociale, 1'349.60;
- lavastoviglie per cucina sala multiuso, 4'235.20.

020.314.01 Manutenzione stabili + fr. 17'630.10

Interventi di manutenzione e miglioria a livello di Casa comunale, dei quali non è stata preventivata l'esecuzione o ne è nata in seguito la necessità:

- tinteggio di diverse pareti interne ed esterne sala multiuso, cancelleria, sala consiglio comunale, anche a seguito installazione impianto di climatizzazione, fr. 8'317.65;
- materiale di copertura parquet sala multiuso in caso di manifestazioni, fr. 2'268.00;
- lavori posa defibrillatore entrata Casa comunale, fr. 1'610.60;
- maggior costo per intervento risanamento pavimento terrazza e risistemazione lastre di granito facciata fronte corte, fr. 3'750.40.

020.315.04 Manutenzione e aggiornamento sistema informatico + fr. 2'652.65

Maggior costo dato da:

- acquisto di un nuovo PC per l'ufficio servizio sociale/locale votazioni, fr. 1'390.00;
- licenza d'uso e contratto manutenzione per programma gestione E-fatture, fr. 3'159.00.

020.431.02 Tasse licenze edilizie ed abitabilità + fr. 21'168.00

E' continuata nel 2013 l'ondata di richieste d'autorizzazione a costruire o riattare immobili sul nostro territorio, con conseguente importante incremento delle relative tasse per le licenze edilizie comunali.

1 SICUREZZA PUBBLICA

	Consuntivo	Preventivo	Var. %
SPESE	fr. 199'780.90	fr. 169'120.00	+ 18.13%
RICAVI	fr. 118'538.80	fr. 77'500.00	+ 52.95%

100 Protezione giuridica

100.318.09	Tenuta a giorno catasto	+ fr. 12'993.05
100.434.07	Tasse aggiornamento catasto	+ fr. 2'794.45
100.461.01	Sussidi cantonali tenuta a giorno catasto	+ fr. 2'063.45

Non possiamo che ripeterci annualmente per quanto riguarda la tenuta a giorno del catasto da parte del geometra revisore, ovvero che per i tre conti in oggetto è sempre alquanto un problema riuscire a prevedere la loro entità a consuntivo.

110 Polizia

110.318.11 Servizio d'ordine - fr. 9'917.95

Costi d'esercizio per il servizio d'ordine durante l'anno 2013:

- Polizia comunale di Caslano, fr. 29'880.00;
- Maba Multiservice Sagl, fr. 9'287.75;
- partecipazione ai costi per la sorveglianza degli allievi della Scuola media di Agno presso la stazione FLP di Serocca, fr. 914.30.

110.427.05 Tasse per posteggi e parchimetri + fr. 2'045.90

- Incasso parchimetro posteggio "scuole", fr. 7'830.90;
- tasse autorizzazioni di parcheggio, fr. 6'215.00.

110.437.02 Multe diverse + fr. 6'960.00

- Multe elevate Polizia comunale di Caslano/Usciere comunale, fr. 16'040.00;
- Quota parte multe radar fisso, fr. 40'920.00.

Da segnalare per quanto concerne questo introito, che il Cantone ha inoltrato alla fine del mese di giugno scorso ai nove Comuni interessati, la disdetta con decorrenza 31 dicembre 2014 della convenzione per la gestione delle postazioni dei radar fissi.

Dal 2015 gli enti locali non potranno dunque più beneficiare del rimborso della quota sulle multe inflitte. L'Autorità cantonale giustifica tale decisione con l'entrata in funzione il 1° settembre 2015 dei Corpi di Polizia comunali strutturati, ai quali sono demandate d'ufficio le competenze in materia di circolazione stradale, rispettivamente con il fatto che i Comuni non hanno nessuna parte attiva nella gestione delle postazioni dei radar fissi, se non quella di incassare le loro quote parti sulle multe.

Da notare come tale "unilaterale" decisione governativa non sia stata discussa o almeno preventivamente annunciata ai Comuni coinvolti, ma semplicemente "calata dall'alto", come purtroppo è cattiva abitudine da anni anche per quanto concerne le misure di risparmio del Cantone, i cui influssi ricadono sui Comuni.

2 EDUCAZIONE

	Consuntivo	Preventivo	Var. %
SPESE	fr. 1'123'059.17	fr. 1'133'345.00	- 0.91%
RICAVI	fr. 497'224.45	fr. 447'480.00	+ 11.12%

200 Scuola dell'infanzia

200.314.01 Manutenzione stabili + fr. 16'905.42

A distanza di oltre dieci anni da una prima decisione municipale di soprassedere dall'arredare il locale destinato a rifugio PCi della scuola dell'infanzia, lo scorso anno a seguito del controllo periodico di verifica da parte dell'Ente Regionale PCi Lugano-Campagna, si è stati obbligati a prevedere l'equipaggiamento del locale con impianto di ventilazione, lettini, latrine a secco e guarnizioni dei coperchi blindati. Costo fr. 9'428.20.

A seguito problemi d'infiltrazioni d'umidità, si è dovuto procedere con interventi di ricerca e di risanamento (parchetto refettorio, pittura parete) con una spesa di fr. 7'376.85.

200.452.01 Rimborso dai Comuni per allievi non domiciliati + fr. 15'070.90

Ha potuto proseguire sull'arco di tutto l'anno, su espressa richiesta di Caslano, la collaborazione nell'accogliere presso la nostra sede i suoi bambini in esubero: 5 allievi nell'anno scolastico 2012/13 (gennaio-giugno) e 6 allievi nell'anno scolastico 2013/2014 (settembre-dicembre).

210 Scuola pubblica

210.302.01 Stipendi docenti - fr. 23'509.70

210.302.02 Stipendi docenti supplenti + fr. 19'722.50

Le differenze che si riscontrano sono dovute ai congedi maternità e in seguito congedi parentali non pagati, di cui hanno potuto beneficiare due docenti nell'arco dell'anno, con susseguente necessità d'incaricare delle supplenti per la sostituzione delle titolari.

210.365.21 AGAPE – partecipazione copertura spese servizio mensa - fr. 11'812.00

La contrazione dei costi non deve trarre in inganno, l'Associazione AGAPE di Bioggio ha continuato regolarmente sull'arco di tutto l'anno il servizio mensa a favore degli allievi di scuola elementare, e per quanto di nostra conoscenza a completa soddisfazione di bambini e famiglie. Da parte dell'AGAPE è stata semplicemente richiesta al Comune una minore partecipazione sul contributo alle famiglie per la riduzione della tassa a loro carico.

210.436.01 Rimborsi da assicurazioni + fr. 40'053.10

Quanto detto in precedenza a proposito degli stipendi dei docenti si riflette anche sulla copertura assicurativa, con rimborsi da parte dell'assicurazione maternità, rispettivamente dall'assicurazione a copertura delle supplenze (60% delle indennità pagate).

210.439.01 Ricavi diversi + fr. 7'447.20

Rimborso di fr. 8'951.20 da parte di Caslano, sulla quota di partecipazione per la docente di sostegno pedagogico pagata in eccesso nel 2012, quando con il 1° settembre il costo del servizio di sostegno scolastico è stato assunto interamente dal Cantone.

3 CULTURA, TEMPO LIBERO E SPORT

	Consuntivo	Preventivo	Var. %
SPESE	fr. 147'775.37	fr. 153'178.00	- 3.53%
RICAVI	fr. 99'007.50	fr. 100'700.00	- 1.68%

340 Attività sportive

340.314.04 Manutenzione campo sportivo + fr. 2'035.47

Nel corso dell'anno si sono eseguiti in particolare i seguenti interventi di manutenzione:

- opere da fabbro per le tettoie delle panchine giocatori, fr. 2'155.25;
- microdrenaggio per favorire lo scolo dell'acqua dalla superficie erbosa, fr. 2'820.87;
- sostituzione rubinetti lavatoio scarpe, fr. 734.20.

340.365.03 Contributi US Magliaso Vernate + fr. 2'500.00

A seguito della brillante promozione in 2a. Lega, la società dell'Unione Sportiva Magliaso Vernate si è però trovata confrontata con la necessità di avere un'infrastruttura per le partite casalinghe che rispettasse le disposizioni federative in materia per la categoria superiore.

Si è potuto trovare una soluzione provvisoria con la possibilità da parte della società di giostrare sul campo della Chiodenda ad Agno (di proprietà privata), dietro corresponsione di un affitto di fr. 14'000.00 per la stagione 2013/2014.

D'intesa con la società e il Comune di Vernate, si è deciso una ripartizione del canone d'affitto nella misura di ca. 1/3, con i Comuni a contribuire con fr. 5'000.00 ciascuno e la società USMV con fr. 4'000.00.

Per il campionato 2014/2015 alle porte, l'USMV vorrebbe secondo logica tornare a giocare sul nostro campo sportivo, ma la Federazione Ticinese di Calcio per omologare l'infrastruttura per la 2a. Lega mette delle condizioni, che al momento della redazione del presente messaggio non possono essere soddisfatte dal Comune, in particolare gli interventi di messa a livello del campo. Affaire a suivre!

350 Altre attività del tempo libero

350.318.13 Manifestazione anziani e varie + fr. 4'012.00

Abbiamo già avuto modo di porre l'accento con il consuntivo 2012 come la Gita della Terza Età, proposta annualmente dal Comune all'inizio dell'autunno, riscontri sempre più successo, con oltre una settantina di persone iscritte nelle ultimi quattro edizioni.

Quest'ultime particolarmente gradite con proposte di mete ticinesi o svizzere, in quanto meno impegnative dal punto di vista fisico per gli invitati:

2010 - Pollegio/AlpTransit e Caseificio del Gottardo;

2011 – Tropenhaus a Frutigen BE;

2012 - Falconeria di Locarno e Isole di Brissago;

2013 - Trenino Valmorea e Museo dei fossili di Meride.

Le destinazioni "indigene" sono però assai più onerose rispetto alle mete nella vicina Penisola, ma vista la soddisfazione dei partecipanti alla sera terminata la gita, riteniamo che un sorpasso di spesa in quest'ambito sia ampiamente ammissibile e giustificato.

4 SANITA'

	Consuntivo	Preventivo	Var. %
SPESE	fr. 37'698.25	fr. 38'200.00	- 1.31%
RICAVI	fr. 0.00	fr. 0.00	- / -

460 Servizio medico scolastico

460.301.05 Indennità Operatrice prevenzione dentaria + fr. 1'483.20

460.303.01 Contributi AVS/AI/IPG/AD + fr. 131.15

Per una migliore lettura della composizione del presente gruppo di spesa, si sono scorporati dal conto 460.351.02 i costi relativi all'indennità riconosciuta alla nostra Operatrice di prevenzione dentaria presso l'istituto scolastico, la quale segue tutte le sei sezioni di scuola dell'infanzia (2) e di scuola elementare (4).

460.351.02 Contributi Servizio medico/dentario scolastico - fr. 2'156.70

Minor costo dato in particolare dall'operazione contabile sopraccitata.

490 Altre spese per la sanità

490.316.05 Noleggio defibrillatore Casa comunale + fr. 3'620.15

Ha trovato sede presso l'entrata della Casa comunale il defibrillatore di cui ha voluto dotarsi il Municipio, percorrendo la strada che già molti altri Comuni avevano intrapreso in questo importante ambito sanitario. L'unità salva vita è ubicata in una posizione particolarmente indicata, in quanto si trova in vicinanza di una serie di edifici e attrezzature di carattere pubblico, come la scuola dell'infanzia e la scuola elementare, la chiesa parrocchiale, il campo sportivo, oltre che a esercizi pubblici e negozi e non da ultimo presso una strada cantonale giornalmente molto trafficata.

La fornitura dell'armadietto murale a protezione del defibrillatore è costata fr. 2'700.00, ai quali si sono aggiunti fr. 920.15 annui per il noleggio del defibrillatore (contratto di 36 mesi).

5 PREVIDENZA SOCIALE

	Consuntivo	Preventivo	Var. %
SPESE	fr. 1'201'335.23	fr. 1'176'400.00	+ 2.12%
RICAVI	fr. 3'011.20	fr. 3'000.00	+ 0.37%

500 AVS – Casse malati

500.361.07 Contributo fondo AM / PC - AVS/AI + fr. 14'545.95

Per il contributo comunale in oggetto (max. 9% del gettito d'imposta accertato) sono stati contabilizzati fr. 391'500.00 di acconti, fr. 5'045.95 di conguaglio 2012 e fr. 23'000.00 quale valutazione conguaglio 2013, tenuto conto come detto del gettito 2011 e l'aliquota di prelievo.

580 Assistenza**580.365.12 Contributi per il SACD + fr. 9'231.65**

Ricordiamo che in sede di preventivo l'Ufficio degli anziani e delle cure a domicilio ha stimato un contributo per i Comuni pari al 2.12% del gettito d'imposta 2009 a favore dei Servizi d'assistenza e cure a domicilio d'interesse pubblico e dello 0.31% ca. i Servizi privati e gli infermieri indipendenti.

E' stato inoltre introdotto, con comunicazione "ritardata" del competente ufficio cantonale datata 24 gennaio 2013, un ulteriore contributo per il finanziamento degli aiuti diretti per il mantenimento a domicilio, stimato in ca. fr. 16.00 per abitante, sulla base del dato più recente disponibile della popolazione residente permanente (2012: 1467 abitanti).

6 TRAFFICO

	Consuntivo	Preventivo	Var. %
SPESE	fr. 513'962.30	fr. 496'720.00	+ 3.47%
RICAVI	fr. 21'986.00	fr. 19'900.00	+ 10.48%

620 Strade comunali e posteggi**620.301.01 Stipendi personale + fr. 29'683.50****620.301.02 Stipendi personale ausiliario - fr. 29'836.75**

Nell'ambito della riorganizzazione della squadra esterna di manutenzione il Municipio aveva già deciso alla fine dell'anno 2012 di separare l'usciera comunale sig. Baldassin dai colleghi della squadra esterna, per destinarlo ai compiti di responsabile dell'ecocentro, operaio a disposizione dell'UTC e come detto usciere e ausiliario di polizia.

Dopo attenta disamina e constatazioni di fatto, l'Esecutivo si è convinto che per il territorio di Magliaso l'assunzione di un terzo operaio era giustificata al fine di garantire le molteplici esigenze di servizio che deve espletare la squadra esterna.

Nella primavera 2013 si è quindi risolto di tramutare l'incarico dell'operaio ausiliario a tempo parziale in nomina a tempo pieno (tramite concorso pubblico) e nel contempo si è dovuto procedere con un ulteriore concorso per la nomina di un nuovo operaio in sostituzione del dimissionario sig. Lorenzetti.

Dal mese di giugno 2013 è quindi venuta a cadere la mansione di operaio ausiliario, e di riflesso sono venute a modificarsi in modo sensibile, ma compensativo, le due voci contabili inerenti gli stipendi inerenti gli operai comunali.

620.306.00 Abbigliamenti ed altre indennità + fr. 3'196.40

Già nel 2012 ma ancora più nel 2013, si è deciso a seguito della riorganizzazione di uniformare la tenuta da lavoro di tutti gli operai, dotandoli dei diversi capi di abbigliamento necessari durante l'anno per svolgere l'attività, contraddistinti anche dal logo comunale, in modo che la squadra esterna sia facilmente riconoscibile da parte della popolazione e si presenti anche in modo conveniente sul territorio del quale deve aver cura.

620.311.00 Acquisto / noleggio mobili, macchine e attrezzi + fr. 6'971.65

Non è sempre di facile lettura la valutazione di cosa occorrerà o andrà sostituito durante l'anno a livello di macchinari, attrezzi, materiale vario di consumo necessari alla squadra esterna per l'espletamento delle sue mansioni.

Lo scorso anno si segnala nello specifico l'acquisto di:

- un martello demolitore, fr. 3'015.80;
- un arieggiatore, fr. 1'191.25.

620.314.07 Manutenzione magazzini + fr. 4'738.80

Si è effettuato un intervento con opere da pittore per il risanamento del murales presente sulla parete dei magazzini, realizzato dagli allievi dell'istituto scolastico durante l'anno 1999/2000. Costo fr. 4'000.00

Nel rispetto delle vigenti disposizioni in materia di polizia del fuoco si è proceduto all'acquisto di un apposito contenitore per l'esterno, dove immagazzinare i liquidi infiammabili, in precedenza depositati all'intero nel magazzino comunale. Costo fr. 2'235.60.

620.314.09 Segnaletica strade e posteggi comunali + fr. 8'371.45

A seguito mozione presentata dal Gruppo PPD, si sono acquistati e posati due cartelli "Attenzione bambini" con banda luminosa e muniti di appositi LED, funzionanti con pannello solare, che rendono attenti al passaggio pedonale (PP) attraversante la strada cantonale in prossimità del comparto scuole/campo sportivo. Costo fr. 7'182.00.

Nell'ambito degli interventi per la messa a norma dei PP sulle strade comunali, concordati con l'Ufficio segnaletica stradale e impianti pubblicitari, si è proceduto alla dislocazione del PP presente poco dopo l'imbocco di Via Castellaccio, rispettivamente alla soppressione di quello di Via Vedeggi, in quanto non più rispettoso delle norme in materia, e nello specifico per quanto atteneva la distanza minima di visuale reciproca pedone-veicolo.

Si sono quindi eliminate le strisce di demarcazione, sostituendo il PP con la demarcazione di una "zona rossa di sicurezza" e la posa dei paletti per consentire all'utenza proveniente dal percorso pedonale Casa comunale-Raiffeisen di scorgere per tempo i veicoli in uscita dalla Via Vedeggi. Costo dei citati interventi fr. 3'931.00.

620.315.02 Manutenzione veicoli, macchine e attrezzi + fr. 4'053.30

Vale il medesimo di discorso espresso per la voce contabile inerente l'acquisto di mobili, macchine e attrezzi. In sede di preventivo è sempre difficile immaginare quali, quanti e cosa costeranno i possibili interventi di manutenzione che si renderanno necessari sull'arco dell'anno per veicoli (due furgoni e un veicolo di servizio), macchinari (trattorino, frese da neve, decespugliatori, soffiatori, ecc.) e attrezzi in dotazione alla squadra esterna.

620.318.07 Consulenze e contenzioso + fr. 2'160.00

Nella primavera 2013 si è effettuata una verifica dei passaggi veicolari lungo l'asse Via Castellaccio/Via Fiume, rispettivamente la velocità dei veicoli, affidando l'incarico della perizia a uno studio d'ingegneria specialista in pianificazione e tecnica del traffico.

I punti di rilievo sono stati ubicati in Via Castellaccio, poco dopo il posteggio comunale, e in Via Bosconi (territorio di Caslano) durante il periodo 12-22 maggio 2013.

Dal rapporto è emerso che il carico in Via Castellaccio è maggiore rispetto a quanto registrato in Via Fiume, passando lo stesso da 1'424 veicoli al giorno (v/g) a 3'560 v/g, con una differenza di 2'136 v/g che corrispondono al traffico generato dal comparto di Magliaso.

Per quanto concerne le velocità, su Via Fiume l'85% dei veicoli rispetta i parametri per la Zona 30 (velocità max. 47 km/h - dir. nord / 53 km/h dir. sud), mentre in Via Castellaccio le velocità superano le indicazioni relative al 30 km/h (velocità max. 69 km/h - dir. nord / 79 km/h dir. sud).

L'analisi dei dati 2013 confrontati con quelli del 2008, evidenzia che in Via Fiume la situazione è rimasta in pratica costante sia per quanto concerne l'andamento giornaliero, che la composizione del traffico, che per le velocità registrate. In Via Castellaccio il confronto presenta invece un incremento sia del carico registrato, che della composizione, riconducibile sia allo sviluppo edilizio sia alla diversa ubicazione del punto di rilievo, il quale nel 2008 era posizionato ben oltre il passaggio a livello di Via Castellaccio.

Gli andamenti giornalieri nelle due postazioni non hanno mostrato particolarità riconducibili ad un importante transito indesiderato nel comparto. L'andamento è costante e il confronto tra i due punti evidenzia come il traffico da Caslano e quello interno di Magliaso si equivalgono.

In merito al non rispetto dei 30 km/h, è nelle intenzioni del Municipio, a distanza di un anno dall'introduzione del limite di velocità, di procedere con dei controlli di polizia (radar).

7 SISTEMAZIONE TERRITORIO / PROTEZIONE AMBIENTE

	Consuntivo	Preventivo	Var. %
SPESE	fr. 485'884.30	fr. 495'520.00	- 1.94%
RICAVI	fr. 490'019.10	fr. 474'000.00	+ 3.38%

710 Protezione delle acque

710.352.13 Contributi Consorzio depurazione acque Magliasina - fr. 7'100.00

Minor contributo versato a favore del Consorzio nell'anno 2013, in quanto la sua spesa corrente complessiva è stata inferiore alle previsioni, in particolare a seguito dell'installazione della nuova centrifuga, la quale ha portato a una diminuzione dei costi di trasporto e smaltimento dei fanghi e una diminuzione dei prodotti per la loro disidratazione.

Inoltre visto il futuro progetto di ampliamento ed ottimizzazione dell'impianto di depurazione e la progressiva sostituzione degli impianti elettromeccanici nelle stazioni di pompaggio, sono state limitate le spese per i pezzi di ricambio, diminuendo progressivamente il loro stock.

La sostituzione con nuove pompe ha portato pure ad una diminuzione delle spese di manutenzione.

A livello di contributo a carico di Magliaso era previsto un importo di fr. 144'000.00, sono stati richiesti fr. 136'900.00 di acconti, e a consuntivo figurerà invece un importo di fr. 121'097.52, la cui differenza a saldo di fr. 15'802.48 sarà riportata in diminuzione del contributo 2014.

710.434.03 Tasse allacciamento e uso canalizzazioni + fr. 6'930.65

L'incremento edilizio riscontrato negli ultimi anni ha portato a un aumento dell'utenza che usufruisce dei servizi offerti quali uso canalizzazioni, raccolta rifiuti, fornitura acqua potabile, e quindi di riflesso vi è un incremento delle rispettive tasse percepite da parte del Comune.

720 Raccolta ed eliminazione rifiuti**720.301.01 Stipendi personale + fr. 4'751.70**

Maggior esborso rispetto alle previsioni per la retribuzione del responsabile dell'Ecocentro, dato da un salario complessivo leggermente superiore riguardo alla valutazione di preventivo e da una percentuale d'occupazione per la gestione della struttura anch'essa un po' più alta rispetto alle previsioni.

720.314.15 Manutenzione Ecocentro + fr. 17'787.25

A distanza di quattro anni dall'apertura e rinviata a più riprese per motivi diversi, lo scorso anno si è finalmente decisa la posa dello strato bituminoso d'usura sull'area dell'Ecocentro. Essendo stato chiuso al 31 dicembre 2010 il credito d'investimento (minor spesa di fr. 71'075.21), l'intervento finale di pavimentazione dal costo di fr. 15'740.75 è stato contabilizzato nel conto di gestione corrente.

720.318.19 Raccolta e smaltimento rifiuti ingombranti + fr. 5'189.50

Se le altre voci di costo per la raccolta e lo smaltimento delle diverse tipologie di rifiuti si confermano nelle valutazioni a preventivo, a livello di rifiuti ingombranti, vi è una certa discrepanza, in quanto non è sempre evidente prevedere la quantità di materiale vario di cui la popolazione si disferà durante l'anno, e che negli ultimi anni è andato sempre in crescendo:

2009 – 47.52 t / 2010 – 43.60 t / 2011 – 50.08 t / 2012 – 67.48 t / 2013 – 76.88 t.

720.351.00 Rimborso Azienda Cantonale dei Rifiuti - fr. 10'464.35

L'Azienda Cantonale dei Rifiuti, ha eliminato tramite il Termovalorizzatore di Giubiasco 467.85 t di rifiuti solidi urbani provenienti dal territorio di Magliaso. La tassa di smaltimento è sempre fissata a fr. 170.00/t.

Nel 2012 la quantità di rifiuti raccolta è stata di 458.60 t, a fronte di 531.47 t nel 2011 e di 512.42 t nel 2010.

Si conferma dunque efficace l'introduzione nel novembre 2011 dell'utilizzo dei sacchi gialli, quale deterrente al turismo del sacco. Il leggero aumento di 9.25 t (+ 1.97%, 6.06 kg per abitante) è da imputare essenzialmente all'aumento della popolazione durante l'anno e di conseguenza dell'utenza che fa capo al servizio rifiuti.

740 Cimitero**740.314.12 Manutenzione cimitero + fr. 1'863.30**

Si sono conclusi i lavori di risanamento della camera mortuaria, a causa dei danni cagionati dalla rottura di un tubo dell'acqua durante l'inverno 2012. Sono stati eseguiti i lavori da pittore e da gessatore, con costi pari a fr. 1'261.75 e fr. 3'250.90.

Nel 2012 si era già percepito l'indennizzo a corpo di fr. 10'000.00, riconosciuto dalla compagnia assicurativa.

790 Sistemazione del territorio**790.318.07 Consulenze e contenzioso + fr. 7'257.35**

Nel novembre 2011 i Comuni di Caslano, Magliaso, Ponte Tresa e Pura, i rappresentanti della Commissione regionale dei trasporti del Luganese e del Dipartimento del territorio hanno concordato l'allestimento di un concetto di sviluppo territoriale unitario (Masterplan) per il Basso Malcantone, partendo dai lavori di progettazione delle infrastrutture di mobilità.

Masterplan voluto affinché fosse integrato nel Programma d'agglomerato del Luganese PAL2, da trasmettere alla competente Autorità federale, con l'obiettivo di dare maggiore peso alla valutazione costi/benefici per le soluzioni al tema della mobilità.

Di fatto il Basso Malcantone era l'unico comparto strategico del Luganese a non disporre ancora di un tale piano di indirizzo strategico, per l'allestimento del quale gli Studi Associati SA di Lugano avevano presentato una proposta d'onorario di fr. 22'000.00, da suddividersi equamente in ragione del 25% a carico dei quattro Comuni.

Da qui la spesa di fr. 5'500.00 che è divenuta effettiva nel 2013.

Nell'ambito invece dei ricorsi al Tribunale cantonale amministrativo, contro l'approvazione governativa delle varianti PR "Comparto riva lago" (adozione CC luglio 2010), si sono svolti dei sopralluoghi ordinati dal Tribunale, ai quali è stato necessario far partecipare anche il nostro pianificatore, la cui parcella per preparazione, incontri con il rappresentante legale del Comune e partecipazione ai sopralluoghi è stata di fr. 1'757.35.

8 ECONOMIA PUBBLICA

	Consuntivo	Preventivo	Var. %
SPESE	fr. 9'217.10	fr. 10'400.00	- 11.37%
RICAVI	fr. 154'838.90	fr. 150'800.00	+ 2.68%

800 Agricoltura

800.439.01 Ricavi diversi + fr. 240.00

Ci permettiamo segnalare la presente voce contabile non tanto per la sua entità, quanto per far meglio capire le sfaccettature dei compiti che spesso il Comune è chiamato a svolgere, ma che ai più sono poco noti.

In questo conto è registrata dal 2009 la tassa per il trattamento contro la flavescenza dorata della vite, trasmessa da pianta a pianta e da vigneto a vigneto da un vettore, la cicalina *Scaphoideus titanus*.

La buona parte dei Comuni ticinesi sono tenuti a collaborare con la Sezione dell'agricoltura nella lotta obbligatoria (Ordinanza federale sulla protezione dei vegetali del 27.10.2010) contro questa malattia con decorso epidemico, informando i cittadini interessati ed effettuando i trattamenti necessari, di regola due nel mese di giugno, presso le persone che posseggono poche o singole viti e che non procedono personalmente al citato intervento fitosanitario.

Nel caso d'intervento (di pochi minuti) da parte degli incaricati del Comune, è fatturata una tassa di fr. 40.00.

Considerato che inizialmente la questione del trattamento doveva essere una situazione transitoria, ma così purtroppo non è stato, dall'anno in corso è attivo uno specifico conto "800.434.09" per contabilizzarvi la tassa in oggetto.

860 Energia**860.410.00 Contributi privativa AIL + fr. 3'798.00**

Ricordiamo che con l'anno in corso è venuta a cadere l'indennità di privativa riconosciuta dai distributori di energia elettrica, nel nostro caso le AIL SA, e secondo quanto previsto dalla Legge di applicazione della legge federale sull'approvvigionamento elettrico (LA-LAEI) è introdotta la tassa per l'uso del demanio pubblico a carico dei gestori di rete.

Tassa stabilita sulla base della superficie stradale di proprietà del Comune (dati accertati tramite geometra revisore), che viene poi moltiplicata per una tassa metrica fissata annualmente dal Consiglio di Stato.

Per il 2014 comunque la privativa è ancora garantita in quanto viene riconosciuta verso la fine dell'anno, riferita però all'anno di gestione precedente. Nel 2013 sono stati quindi contabilizzati fr. 153'798.90 inerenti all'attività dell'anno 2012.

Possiamo già anticiparvi che la tassa 2014 per l'uso delle strade comunali di Magliaso ammonta a fr. 34'865.00 (43'581 m² x fr. 0.8/m²).

In buona sostanza il dato più importante da rilevare è che dal 2015 le casse comunali registreranno una perdita secca di ricavo pari ca. fr. 120'000.00!

9 FINANZE ED IMPOSTE

	<i>Consuntivo</i>	<i>Preventivo</i>	<i>Var. %</i>
SPESE	fr. 1'962'834.59	fr. 839'290.00	+ 133.87%
RICAVI	fr. 4'988'349.75	fr. 3'879'163.00	+ 28.59%

900 Imposte**900.330.02 Perdite, condoni su imposte + fr. 2'225.05**

Riduzione delle perdite d'imposta rispetto all'anno precedente, che si fissano a fr. 27'225.05 (0.58% del gettito 2011), a debito di dodici contribuenti, di cui la metà non più domiciliati, e relative a imposte degli anni fiscali 2010-2011-2012.

900.400.00 Sopravvenienze d'imposta + fr. 493'854.90

Nell'anno in esame si sono ricevuti dal Dipartimento delle finanze fr. 361'446.80, frutto di procedure di recupero d'imposta a seguito del mancato assoggettamento negli anni passati di fattori imponibili e non dichiarati.

Nella fattispecie all'Autorità comunale non è dato accesso a nominativi e dettagli di tali procedure.

Vi è stata inoltre la possibilità di recupero di fr. 13'529.25 di imposte messe a perdita in esercizi precedenti e la contabilizzazione di fr. 118'878.85 di sopravvenienze d'imposta degli esercizi precedenti, dopo quelle registrate nel 2012 (fr. 308'760.05) e nel 2011 (fr. 205'977.29), a riconferma della positiva quanto costante evoluzione del gettito fiscale.

- 900.400.01 Imposte persone fisiche**
900.400.04 Imposta personale
900.401.01 Imposta persone giuridiche
900.402.00 Imposta immobiliare comunale

Calcolo e considerazioni sulle voci in oggetto sono presentati nelle pagine V e seguenti del presente messaggio, al capitolo "Valutazione gettito d'imposta 2013".

900.400.02 Imposte alla fonte + fr. 102'184.20

Importante incremento sia rispetto al preventivo che al consuntivo dell'anno 2012. Gettito di difficile previsione quello delle imposte alla fonte, determinato dalle ditte operanti nel Comune con dipendenti soggetti a tale imposta, ma anche dai lavoratori dimoranti soggetti fiscali e attivi presso società con sede nel Cantone.

900.403.00 Imposte speciali + fr. 13'710.75

Pure nel caso delle entrate per imposte speciali le previsioni sono sempre un po' ardue, in quanto sono determinate dai proventi da lotterie e manifestazioni analoghe, nonché dalle prestazioni in capitale provenienti dalla previdenza.

930 Partecipazione alle entrate del Cantone

930.441.02 Partecipazione tasse utili immobiliari TUI + fr. 379'319.15

Altra importante quanto straordinaria occasione di ricavo per le casse comunali è stata la partecipazione di nostra spettanza della tassa sugli utili immobiliari, nel caso specifico il gettito d'imposta è stato determinato in modo particolare dalle compravendite degli appartamenti delle tre nuove palazzine edificate in Via Ressiga.

Questo gettito è ripartito annualmente in ragione del 40% ai Comuni di situazione dei fondi, per quanto il moltiplicatore comunale d'imposta sia del 100%; in caso contrario la quota spettante al Comune è ridotta proporzionalmente ai punti del moltiplicatore inferiori al 100%. Nel 2013 l'aliquota di riparto a favore di Magliaso è stata del 30%.

940 Gestione sostanza e debiti

- 940.321.04 Interessi Credit Suisse – linea in c/c - fr. 4'864.67**
940.321.05 Interessi Credit Suisse – mutuo fisso + fr. 3'411.55

Nella seconda metà dell'anno si è convertita la linea di credito presso il Credit Suisse, rimborsando fr. 89'508.89, in un mutuo fisso di un milione di franchi, rinnovabile mensilmente. Dal momento della conversione a oggi il tasso d'interesse è rimasto stabile allo 0.70%.

940.322.24 Interessi Banca dello Stato - fr. 16'764.62

Al 31 ottobre è venuto a scadenza il prestito di fr. 3'290'000.00 presso la Banca dello Stato il cui tasso era del 2.96% per cinque anni. Si è proceduto al suo rinnovo presso Postfinance, sempre per un periodo di cinque anni, con un tasso dell'1.07%, con un guadagno netto di fr. 62'181.00 sugli oneri per interessi passivi.

Per questo prestito il primo periodo d'interesse andrà a scadenza il 31 ottobre 2015, non sono di conseguenza contabilizzati gli interessi pro-rata 1.11-31.12.2013.

Per la tabella di dettaglio della situazione d'esposizione verso terzi del Comune (debiti), vi indirizziamo a pag. 78 dei conti consuntivi.

950 Ammortamenti

950.331.01	Ammortamenti su beni amministrativi	+ fr.	3'000.00
950.332.01	Ammortamenti supplementari su beni amministrativi	+ fr.	1'064'405.75

Le relative tabelle di dettaglio sono consultabili a pag. 54 e 55 dei conti consuntivi.

Per quanto attiene gli ammortamenti ordinari essi corrispondono all'8.37% della sostanza ammortizzabile al 1° gennaio 2013, e sono in linea con le disposizioni contabili in materia, che vede l'obbligo di un ammortamento complessivo minimo dell'8% con il preventivo 2017 e del 10% con il preventivo 2019.

Fr. 28'000.00 sono invece destinati agli ammortamenti lineari sulle infrastrutture per la depurazione delle acque.

Abbiamo già avuto modo di anticipare in entrata di messaggio, che il 2013 è coinciso con uno straordinario risultato d'esercizio, e i motivi che hanno indotto il Municipio alla decisione di attuare in sede di consuntivo degli ammortamenti supplementari per oltre 1.06 milioni di franchi.

Ripetiamo che tali ammortamenti dovrebbero essere stabiliti a livello di preventivo o tramite aggiornamento dello stesso. Considerata però la situazione contingente e che la tempistica non permetteva più particolari iniziative, si è ritenuto opportuno concretizzare tale operazione, inserendo nel dispositivo d'approvazione dei conti consuntivi la risoluzione d'aggiornamento del preventivo.

Soluzione pragmatica, priva di aspetti negativi e al contrario non potrà che portare benefici sul peso degli ammortamenti ordinari a livello di gestione corrente, rendendo così meno gravoso il raggiungimento obbligatorio delle aliquote citate in precedenza (8% / 10%).

950.361.16 Partecipazione risanamento finanziario del Cantone + fr. 84'175.00

Nell'ambito delle misure di contenimento del disavanzo dello Stato, il Parlamento cantonale ha adottato una serie di misure che, ovviamente, hanno un influsso anche sulle finanze comunali.

La più importante riguarda il *Decreto legislativo concernente la partecipazione finanziaria comunale al risanamento finanziario del Cantone per l'anno 2013* del 20 dicembre 2012.

La partecipazione comunale, pari a 20 milioni di franchi è stata definita in base alla ripartizione della quota parte della spesa a carico dei Comuni nel settore delle case anziani e cure a domicilio; fa stato la spesa dei Comuni in questo settore dell'anno 2011. Essa tiene conto in sostanza del numero di anziani degenti in case di cura domiciliati nei Comuni, nonché del gettito d'imposta cantonale degli stessi.

Da notare però che la partecipazione non è vincolata a nessun compito dello Stato, ma è da considerare quale contributo straordinario per il contenimento del disavanzo. Sarebbe potuto essere restituita se il Cantone registrava a consuntivo almeno il pareggio dei conti dopo la restituzione della partecipazione stessa e del contributo di solidarietà chiesto ai dipendenti.

Si sottolinea come tale partecipazione avrebbe dovuto essere limitata al 2013 ma, a non averne dubbio, il Parlamento con l'approvazione dei preventivi 2014 ha confermato la misura a carico dei Comuni, questa volta con validità indeterminata, aumentandola oltretutto da 20 a 25 milioni di franchi. Per Magliaso significa passare da un contributo annuo di fr. 84'175.00 a uno di fr. 108'506.00!

CONTO DEGLI INVESTIMENTI

USCITE PER INVESTIMENTI	fr. 722'021.05
ENTRATE PER INVESTIMENTI	fr. <u>0.00</u> (escluso il riporto degli ammortamenti)
ONERE NETTO D'INVESTIMENTO	fr. <u>722'021.05</u>

Il conto investimenti è a pag. 56 dei conti consuntivi, mentre il consuntivo dettagliato dei singoli investimenti "Controllo crediti" è visibile a pag. 67 e 68.

020.506.04	Impianto di condizionamento casa comunale	fr. 28'248.05
620.501.20	Sistemazione piazzale magazzini comunali	fr. 25'000.00
620.506.05	Acquisto veicolo di servizio usciere/UTC	fr. 17'668.80

Il Municipio nel corso dell'anno in esame si è avvalso in tre occasioni della delega prevista dall'art. 59 del Regolamento comunale, che dà facoltà all'Esecutivo di effettuare spese d'investimento, di progettazione ed esecuzione di opere pubbliche sino a un importo di fr. 30'000.00 per singola spesa.

- 1) Si è deciso nel corso dell'anno di installare un impianto di condizionamento negli uffici della Casa comunale, poiché negli ultimi anni – anche i Consiglieri hanno potuto costatarlo nella sala del Consiglio comunale – durante i mesi estivi per i dipendenti amministrativi era veramente difficile garantire la loro operatività, con locali dove si registravano temperature anche di 35°-37°.
- 2) L'Abitare In SA, Mendrisio, promotrice dell'edificazione delle tre palazzine "Residenza Ivy", map. 1221 RFD in via Cantonale, ha avanzato nel novembre 2011 una proposta di sistemazione congiunta del piazzale magazzino comunale e del confinante fondo di sua proprietà. In pratica si voleva modificare l'ingresso pedonale al Blocco 2 in funzione dell'aggiunta di tre posti auto esterni, a beneficio dello studio dentistico che andava a insediarsi nel complesso residenziale.
Per effettuare ciò, si doveva procedere con lo sbancamento del costone di roccia che separava il magazzino dalla proprietà Blocco 2, facendo così guadagnare al Comune una novantina di m2 di piazzale, utilizzabili in futuro quale ulteriore spazio per un ampliamento del magazzino. Il costo dell'intervento era stato preventivato in fr. 77'000.00, dei quali sono stati concordati fr. 25'000.00 a carico del Comune.
Considerati i benefici per entrambe le parti coinvolte, anche dal punto di vista del miglioramento estetico del comparto interessato, il Municipio ha deciso di aderire alla suddetta proposta.
- 3) Con la riorganizzazione della squadra esterna e l'impiego "multifunzionale" del sig. Baldassin, nella primavera 2013 si è iniziata a valutare l'opportunità di avere in dotazione un veicolo di servizio, giacché fino a quel momento l'interessato aveva utilizzato la sua vettura privata per ogni attività che richiedeva un suo spostamento nel Comune o fuori di esso, con un'indennità di fr. 0.60/km (retribuiti fr. 1'370.40, periodo ott. 2012 - dic. 2013).
Da qui l'acquisto nel mese di dicembre del veicolo New Nissan NV 2000 1.6 Comfort.

620.501.15	Creazione zona 30 km/h (M.M. n° 271)	fr. 23'071.00
-------------------	---	----------------------

Nella primavera 2013 si sono conclusi i lavori necessari all'introduzione della "Zona 30", entrata in vigore nel mese di maggio.

Il Municipio dovrà procedere nei prossimi mesi con una verifica dell'efficacia delle misure attuate, trasmettendo il rapporto di collaudo al competente servizio cantonale, con un'ulteriore misurazione del livello delle velocità nei punti più significativi della rete stradale comunale.

620.501.16 Sistemazione Via Monda (M.M. n° 296)	fr. 616'475.75
710.501.17 Canalizzazione Via Monda (M.M. n° 296)	fr. 10'887.45

I lavori per la sistemazione di Via Monda e la sostituzione delle sottostrutture sono sostanzialmente terminati, rimane da effettuare a livello di pavimentazione la posa del manto d'usura, in programma per la fine del prossimo mese di settembre.

620.562.01 Contributi opere PTL (M.M. n° 180 / chiusura conto investimento)

Nel 2011 i Comuni del Luganese hanno versato a saldo i contributi per la partecipazione alle spese di finanziamento della prima fase realizzativa del Piano dei Trasporti del Luganese (PTL). Ricordiamo che il Consiglio comunale il 20 dicembre 1999 aveva concesso un credito di fr. 622'500.00, pari alla quota parte dello 0,83 % dell'importo totale a carico dei Comuni ammontante a fr. 75 mio, valido per i primi dieci anni di attuazione del PTL.

L'importo di fr. 75 mio corrispondeva, a sua volta, al 15% dell'importo di fr. 500 mio destinati all'esecuzione del primo programma d'attuazione delle opere della prima fase del PTL.

Commissione dei trasporti del Luganese e Dipartimento del territorio hanno ratificato alla fine del 2013 una nuova Convezione in merito alla programmazione e il finanziamento delle opere previste nella seconda fase del PTL e del Piano di agglomerato.

La quota di partecipazione complessiva carico dei Comuni dovrebbe ammontare a fr. 216 mio e sarà incassata dal Cantone in venti rate annuali.

L'interessenza di Magliaso dovrebbe fissarsi al 0.73%, quindi una quota di partecipazione pari a fr. 1'576'800.00, corrispondente a venti rate di fr. 78'840.00 annui.

Restiamo nell'attesa che la Commissione dei trasporti trasmetta, come da comunicazione del 7 febbraio scorso, la proposta di messaggio da sottoporre al Legislativo per l'approvazione di sua competenza.

810.501.19 Opere premunizione caduta sassi S. Giorgio/Vigotti fr. 670.00

I lavori di premunizione sono iniziati il 20 gennaio scorso e si sono conclusi nel mese di aprile, quando si è svolto un pre-collaudato del cantiere. I lavori di premunizione sono sostanzialmente terminati, ad eccezione della piantagione, che in accordo con l'Ufficio forestale di circondario sarà eseguita alla fine di ottobre. Inoltre la rete di protezione temporanea sarà lasciata in loco e smontata tra circa un anno.

750.501.08 Sistemazione argini fiume Magliasina (M.M. n° 184 / chiusura investimento)

A seguito dell'alluvione del 5 settembre 1998 i Comuni di Caslano, Magliaso, Neggio e Pura fecero elaborare un progetto per la sistemazione e il recupero ambientale del fiume Magliasina.

Il 27 marzo 2000 il Consiglio comunale di Magliaso approvava il messaggio municipale per la richiesta di credito di fr. 1'507'200.00 quale quota parte del nostro Comune (preventivo complessivo fr. 5'045'000.00) per l'elaborazione del progetto esecutivo, l'appalto e l'esecuzione dei lavori di sistemazione del fiume Magliasina sulla tratta dalla Piscicoltura di Pura alla foce di Caslano.

I lavori si sono protratti per ca. tre anni tra l'estate del 2000 e quella del 2003 ed hanno visto il loro apice con l'inaugurazione del 20 marzo 2004, alla presenza di molte autorità cantonali, alla cui testa vi era l'allora Consigliere di Stato Marco Borradori, regionali, comunali, e delle diverse maestranze che hanno preso parte a questo importante progetto d'intervento a carattere idraulico a protezione di persone e beni materiali, con realizzazioni di ordine costruttivo quali argini, scarpate, consolidamento dei manufatti, ecc., e interventi atti a favorire e conservare l'ambiente naturale di pregio del fiume, in particolare il bosco golenale lungo la tratta interessata.

Il conto d'investimento non è mai stato chiuso in precedenza in quanto vi erano sempre aperte le questioni relative all'incasso dei contributi di miglioria, rispettivamente la loro ripartizione tra i quattro Comuni, poi avvenuta solo nella prima metà del 2011.

“Trascinato” contabilmente ancora per due anni, è giunto il momento di chiudere definitivamente il capitolo Fiume Magliasina, il cui investimento ha fatto registrare un contenuto sorpasso di spesa di fr. 89'130.95 (+ 5.91%), nonostante la rilevanza e l'entità dei lavori che si sono portati a termine, nonché qualche problema riscontrato nella fase realizzativa, dato dal fatto che si operava in un contesto in cui il comportamento non sempre controllabile della natura, e nel caso specifico del fiume Magliasina, implicava in qualche occasione il trovare soluzioni alternative a quanto preventivato e progettato.

BILANCIO PATRIMONIALE

ATTIVO

101.00 Conto corrente postale
116.01 Deposito a termine Postfinance

Il livello della liquidità rimane anche alla fine del 2013 assai soddisfacente, con un CCP che registra un saldo di fr 2'692'071.19, mentre è sempre in essere anche il deposito a termine di Postfinance di fr. 1 mio, con al 31 dicembre registrati anche gli interessi maturati durante l'anno. Saldo fr. 1'002'437.60.

115.00 Debitori diversi

Segnaliamo i crediti significativi che vantava il Comune al 31.12, poi incassati nel 2014:

- fr. 40'920.00 quota parte sulle multe per eccesso di velocità rilevate dal radar fisso;
- fr. 14'024.40 Comune di Caslano, rimborso costi frequenza allievi SI 1.9.-31.12.;
- fr. 33'170.20 Cons. scolastico Bedigliora, quota parte docente educazione fisica;
- fr. 16'585.05 Città di Lugano, quota parte docente educazione fisica
- fr. 202'184.20 Dipartimento finanze, conguaglio imposte alla fonte 2013.

PASSIVO

200.00 Creditori EED

Conto nel quale sono contabilizzate tutte le fatture che sono pagate durante l'esercizio contabile, e nello specifico il saldo a bilancio rappresenta tutte le fatture in attesa di essere saldate all'inizio del nuovo anno.

200.01 Creditori diversi

Segnaliamo in questo caso i principali creditori registrati alla fine dell'esercizio in esame:

- fr. 18'940.05 Centro Sistemi Informativi, servizio riscossione imposte;
- fr. 15'944.55 Comune di Agno, quota parte stipendio docente educazione musicale;
- fr. 4'363.10 Comune di Agno, conguaglio riparto spese ARP6 (ex Comm. tutoria);
- fr. 3'766.75 AIL SA, fattura periodica consumo elettricità Casa comunale.

210.00 Credit Suisse – linea in c/c
210.02 Credit Suisse – mutuo fisso

Come già anticipato per il centro di costo “940 Gestione sostanza e debiti”, si è convertita la linea di credito esistente in un mutuo fisso di fr. 1 mio.

259.09 AIL – accredito illuminazione pubblica

Ricordiamo che nel 2012 è stato contabilizzato l'indennizzo al Comune da parte delle AIL SA per i costi sostenuti nel periodo 2003-2010 per la posa di nuovi impianti di illuminazione pubblica, secondo quanto stabilito nella convenzione per il "Mandato di prestazione illuminazione pubblica", approvata dal Legislativo nel febbraio 2011. L'importo esposto può essere utilizzato per coprire i costi di noleggio, di manutenzione, per nuovi punti luce, per controlli particolari, ecc.

290.00 Avanzi d'esercizi precedenti**291.00 Avanzo esercizio corrente**

L'ulteriore avanzo d'esercizio, anche se di poca entità, va a incrementare il già buon livello del capitale proprio, che dopo la destinazione dell'utile 2013 ammonta a fr. 4'079'699.89, garantendo tranquillamente l'assorbimento di eventuali risultati negativi di prossimi esercizi.

LASCITO ASILO INFANTILE

Nessun commento particolare per il conto del Lascito, che per il 2013 presenta un'eccedenza di reddito di fr. 126.00, e un patrimonio netto di fr. 819'504.66. Dettaglio a pag. 80 dei conti.

AZIENDA COMUNALE ACQUA POTABILE**GESTIONE CORRENTE**

L'esercizio dell'Azienda comunale acqua potabile, chiude con un avanzo d'esercizio di fr. 24'583.59, mentre a preventivo ci si attendeva un utile di fr. 2'950.00.

Visto e considerato che per l'Azienda gli importi di preventivo trovano sostanzialmente conferma a livello di chiusura dei conti, con ovviamente quelle differenze che hanno portato al buon risultato d'esercizio (minori spese d'esercizio e maggior ricavo a livello di tasse), si rinuncia a commentare l'andamento della gestione corrente, il cui dettaglio è consultabile dalla pag. 81 in avanti dei conti.

	CONSUNTIVO	PREVENTIVO
S P E S E	fr. 201'425.71	fr. 214'350.00
R I C A V I	<u>fr. 226'009.30</u>	<u>fr. 217'300.00</u>
RISULTATO D'ESERCIZIO	<u>fr. 24'583.59</u>	<u>fr. 2'950.00</u>

1 AMMINISTRAZIONE GENERALE

	Consuntivo	Preventivo	Var. %
SPESE	fr. 11'408.46	fr. 11'300.00	+ 0.96%
RICAVI	fr. 28.55	fr. 300.00	- 90.48%

2 IMPIANTI

	Consuntivo	Preventivo	Var. %
SPESE	fr. 81'852.35	fr. 94'000.00	- 12.92%
RICAVI	fr. 0.00	fr. 0.00	0.00%

3 FINANZE

	Consuntivo	Preventivo	Var. %
SPESE	fr. 108'164.90	fr. 109'050.00	- 0.81%
RICAVI	fr. 225'980.75	fr. 217'000.00	+ 4.14%

CONTO DEGLI INVESTIMENTI

USCITE PER INVESTIMENTI	fr. 90'661.50
ENTRATE PER INVESTIMENTI	fr. 0.00 (escluso il riporto degli ammortamenti)
ONERE NETTO D'INVESTIMENTO	<u>fr. 90'661.50</u>

Il conto investimenti è consultabile a pag. 92 dei conti, mentre il consuntivo dettagliato "Controllo crediti" è visibile a pag. 98.

200.501.08 Condotta Via Monda (M.M. n° 296) fr. 90'661.50

Come detto i lavori di Via Monda sono terminati, si tratterà ora di ripartire determinati costi tra gli interventi di sistemazione della strada, sostituzione canalizzazioni e condotta acqua potabile.

BILANCIO PATRIMONIALE

101.00 Conto corrente postale
116.00 Deposito a termine Postfinance

Pure l'ACAP presenta alla fine dell'anno una buona liquidità, con fr. 182'998.32 sul CCP e fr. 302'324.90 sul deposito a termine Postfinance.

CONCLUSIONI

Il Municipio è sicuramente soddisfatto per quanto si è potuto registrare finanziariamente nell'esercizio 2013, con un risultato che ripetiamo è però assolutamente di carattere straordinario per le componenti che l'hanno determinato, e quindi non è il momento di sentirsi appagati per il lavoro svolto, ma si dovrà continuare a monitorare la situazione in particolare delle spese correnti, che come abbiamo potuto già anticipare a partire dal 2015 subiranno un importante incremento, a seguito di nuovi impegni che i Comuni dovranno assumere, imposte dall'entrata in vigore di nuove leggi cantonali.

A questo proposito citiamo i fr. 115'000.00 quale partecipazione alle spese di gestione del futuro Corpo di polizia intercomunale (nel 2015 la spesa sarà ridotta ca. del 50%) e i fr. 50'000.00 per la Direzione scolastica congiunta con Caslano (2015 - 50% ca.).

Dall'altra parte vi saranno invece delle mancate conferme di introiti che andranno a cadere con la fine dell'anno in corso. Una valutazione di massima parla a livello di - fr. 120'000.00 per la privativa AIL e di - fr. 40'000.00 per le multe radar fisso.

E' quindi subito evidente come le cifre sopra esposte debbano indurre alla massima prudenza per il futuro delle finanze di Magliaso, anche se l'attuale pressione fiscale nel nostro Comune, con un 75% di moltiplicatore, può nonostante tutto ancora far dormire sonni tranquilli agli amministratori comunali.

A disposizione per fornire le informazioni che fossero richieste, vi invitiamo a voler

r i s o l v e r e:

- 1) Sono approvati gli ammortamenti supplementari del Comune per fr. 1'064'405.75, a valere quale aggiornamento del credito di preventivo 2013, approvato dal Consiglio comunale in data 4 febbraio 2013, e da iscriversi al conto 950.332.01;
- 2) Sono approvati i conti consuntivi 2013, conto di gestione corrente, conto degli investimenti e bilancio patrimoniale **del Comune**, con un avanzo di fr. 36'030.57, che è accreditato al Capitale proprio.
- 3) Sono approvati i conti consuntivi 2013, conto di gestione corrente, conto degli investimenti e bilancio patrimoniale **dell'Azienda comunale acqua potabile**, con un avanzo di fr. 24'583.59, che è accreditato al Capitale proprio.
- 4) E' approvato il conto per l'anno 2013 del **Lascito Asilo infantile**, con un'eccedenza di fr. 126.00, che va a incrementare il patrimonio netto.
- 5) Sono ratificate le liquidazioni finali dei seguenti crediti d'investimento **del Comune**:
 - a) 020.506.04 **Impianto di condizionamento casa comunale**
 RM n° 533 / 1.7.2013 (delega art. 59 ROC)
 costi netti totali al 31.12.2013 fr. 28'248.05
 - b) 620.501.20 **Sistemazione piazzale magazzini comunali**
 RM n° 1202 / 1.7.2013 – 412 / 15.4.2013 (delega art. 59 ROC)
 costi netti totali al 31.12.2013 fr. 25'000.00
 - c) 620.506.05 **Acquisto veicolo servizio usciere/UTC**
 RM n° 706 / 9.12.2013 (delega art. 59 ROC)
 costi netti totali al 31.12.2013 fr. 17'668.80
 - d) 620.562.01 **Contributi opere PTL**
 credito votato – M.M. n° 180 fr. 622'500.00
 costi netti totali al 31.12.2013 fr. 576'750.00

minor spesa	fr. 45'750.00
-------------	---------------

e) 750.501.08 **Sistemazione argini fiume Magliasina**

credito votato – M.M. n° 184 fr. 1'507'200.00

costi netti totali al 31.12.2013 fr. 1'596'330.95

sorpasso di spesa	fr. 89'130.95
-------------------	---------------

6) E' dato scarico al Municipio per tutta la gestione dell'anno 2013.

PER IL MUNICIPIO

il Sindaco:

il Segretario:

*R. Citterio**M. Rezzadore*

Per esame e rapporto:

Gestione	Opere pubbliche	Petizioni
●		